

GEWEST | GOOI EN VECHTSTREEK

# GewestNieuws



Samen sterk in belang van de Regio



Eric Bodar

eerste jaargang, nummer 1

november 2006

voorwoord

## Voor u ligt de vernieuwde nieuwsbrief van het Gewest Gooi en Vechtstreek

**GewestNieuws is een uitgave van de vier diensten die onder het gewest vallen; de Algemene Dienst, GGD Gooi & Vechtstreek, Gewestelijke Afvalstoffen Dienst en Regionale Ambulance Voorziening.**

De intergemeentelijke samenwerking is de afgelopen tijd (sterk) geïntensiveerd. De bereidheid van gemeenten om naar regionale oplossingen te zoeken en die ook te vinden is aanwezig. De gewestelijke informatievoorziening voor de gemeenten is op een aantal onderdelen verbeterd door onder andere het vernieuwen van de website en dan nu ook de aangepaste nieuwsbrief.

GewestNieuws is het startschot van een nieuwe bestuursperiode, waarin veel van colleges, raden en ambtenaren wordt gevergd en waar de samenwerkingsprocessen en vraagstukken om bijzondere aandacht vragen. Het nieuwe dagelijks bestuur is benoemd en de dagelijks bestuursleden stellen zich in deze GewestNieuws graag aan u voor. De verschillende beleidsterreinen worden toegelicht en de bestuurder geeft zijn/haar visie op de desbetreffende portefeuille.

Ik wens u veel leesplezier!

Eric J. Bodar  
Secretaris Gewest Gooi en Vechtstreek

- 1 de voorzitter aan het woord
- 2 nieuwbouwplannen GGD en gewest in de maak
- 3 economische zaken en arbeidsmarkt
- 4 volkshuisvesting, maatschappelijke zorg en wonen
- 5 gezondheidszorg, GHOR, RAV en Groene Uitweg
- 6 milieu
- 7 ruimtelijk ordening en verkeer en vervoer
- 8 column

# “Gewest op vele gebieden al doordrenkt van afstemming”

“We zijn al een eind op de goede weg, maar we willen – onder meer door betere communicatie met de adviesorganen – de positie van het gewest nog verder versterken. Momenteel is het gewest volgens mij op vele gebieden al doordrenkt van afstemming.” Dat zegt gewestvoorzitter Ernst Bakker. Hij voegt daaraan toe dat de bekendheid van het gewest bij raadsleden en het publiek best wat groter mag worden. “Als je op straat mensen vraagt wat het gewest doet, zal vrijwel niemand daar een antwoord op kunnen geven. Dat terwijl iedereen gewestelijk werkende organisaties als de GGD of de GAD kent.”

1

## Ernst Bakker wil communicatie met adviesorganen verbeteren

de voorzitter aan het woord

“Het gewest is zo sterk als we het zelf met z’n allen maken”, vervolgt Bakker. Hij wijst onder meer op de samenwerking op het gebied van openbare gezondheidszorg, afvalinzameling, woonruimteverdeling, ambulancevervoer, ruimtelijke ordening, verkeer en vervoer, economische zaken en wonen, welzijn en maatschappelijke zorg. “Door de toenemende samenwerking en afstemming tussen gewest en de gemeenten, komen er ook nauwelijks nog misverstanden voor. Kijk naar de begroting van het gewest. Voordat die wordt opgesteld, is er overleg met alle wethouders financiën van de deelnemende gemeenten. Je weet dus vooraf waar je aan toe bent en dan komt zo’n begroting ook niet als een verrassing. De kaders liggen immers vast.”

De totale organisatie omvat ruim 350 personeelsleden. Bestuur, directie en medewerkers van het gewest werken bij de uitvoering nauw samen met de bestuurlijke en ambtelijke vertegenwoordigers van de gemeenten. Uitgangspunt is om de regionale belangen op een zo goed mogelijke manier te behartigen. Bakker: “Als we een nota moeten schrijven over wonen, welzijn en maatschappelijke zorg, komen de ambtenaren van de betreffende gemeenten bijeen en hebben we snel een goed verhaal op papier staan. De kennis is in de regio aanwezig. Het is mooi om daar met z’n allen gebruik van te maken.”

### Voorzitter dagelijks bestuur

Bakker zit de commissie algemene zaken voor, waarin de burgemeesters van de negen deelnemende gemeenten zitting hebben. Ook is hij als burgemeester van Hilversum

voorzitter van het dagelijks bestuur. In het dagelijks bestuur zitten verder Milo Schoenmaker (burgemeester van Bussum), Janny Bakker-Klein (wethouder in Huizen), Don Bijl (burgemeester van Wijdemer) Dick Spel (wethouder in Weesp) en Ben Hammer (wethouder in Hilversum). In het dagelijks bestuur worden de lopende zaken behandeld en worden voorstellen voor het uit 35 leden tellende algemeen bestuur voorbereid. Het algemeen bestuur - bestaande uit burgemeesters, wethouders en raadsleden als afgevaardigden van de deelnemende gemeenten - neemt de uiteindelijke besluiten.

### Informatieve informele onderwerpen

“Door de goede voorbereiding van de onderwerpen die op de agenda staan en de betrokkenheid van de gemeenten vooraf is er bij de meeste agendapunten weinig discussie. Ik moet zeggen dat de medewerkers van het gewest dat samen met de ambtenaren van de gemeenten goed doen”, stelt Bakker. “We hebben de bijeenkomsten van het algemeen bestuur al enkele keren aangevuld met informatieve onderwerpen die betrekking hebben op de hele regio, zoals huiselijk geweld en afvalinzameling.” Die informele onderwerpen worden voortaan een vast onderdeel van de agenda van het algemeen bestuur, zo staat in een nota te lezen die het dagelijks bestuur van het gewest onlangs heeft opgesteld. Het doel van die nota is de communicatie tussen het dagelijks bestuur en het algemeen bestuur te verbeteren. Het informatieve deel wordt zoveel mogelijk interactief ingevuld door de betrokken gedelegeerden. Vanzelfsprekend is er ook ruimte voor inbreng van actualiteiten door de

betrokken vertegenwoordigers van gemeenten uit het algemeen bestuur. Het gaat om het verstrekken van informatie en het geven van nader inzicht in actuele regionale ontwikkelingen, ter versterking van het overzicht en verbreding van het inzicht van de betrokken algemeen bestuursleden. De verwachting is dat hiermee de benodigde synergie is te bereiken in de regionale samenwerking. Volgens Bakker moet ervoor worden gewaakt dat afbreuk wordt gedaan aan de formele positie en de adviserende rol van de portefeuillehoudersoverleggen.

### Unieke positie

Een goed functionerend gewest versterkt volgens Bakker ook de positie in de diverse overlegorganen, zoals de NV Utrecht, de Noordvleugel en het overleg met de provincies Noord-Holland en Utrecht en met Almere. “We nemen door onze centrale ligging en de combinatie van wonen, werken en recreëren in een natuurlijke omgeving ook een unieke positie in. We hebben bovendien vrijwel alleen maar schone werkgelegenheid.”

Bakker ziet niet gebeuren dat een constructief opererend gewest de kans groter maakt dat er ook een gemeente van die omvang zal ontstaan. “Er zijn plannen voor gemeentelijke herindeling, maar daar moeten de gemeenteraden zich over uitspreken. Daar blijven we als gewest buiten. Als ik de geluiden die ik hoor op een rijtje zet, dan is er op dit moment weinig kans op één gemeente Gooistad of Gooiland. Er zullen in het gewest waarschijnlijk drie of vier gemeenten overblijven. Dan moet je blijven samenwerken en is er dus nog steeds een belangrijke taak voor het gewest als organisatie weggelegd.”





Ernst Bakker

# Nieuwbouwplannen GGD en gewest in de maak

**Don Bijl is voorzitter van de stuurgroep en binnen het dagelijks bestuur belast met de portefeuille herhuisvesting. De stuurgroep ontwikkelt en voert de plannen voor een nieuw gebouw van GGD en het gewest uit. "Het huidige pand aan de Brinklaan wordt gesloopt en we kunnen tijdelijk gebruikmaken van de leegstaande Palmkazerne. De nieuwbouw wordt op de huidige locatie gerealiseerd, waarbij de hele omgeving een nieuwe impuls zal krijgen."**

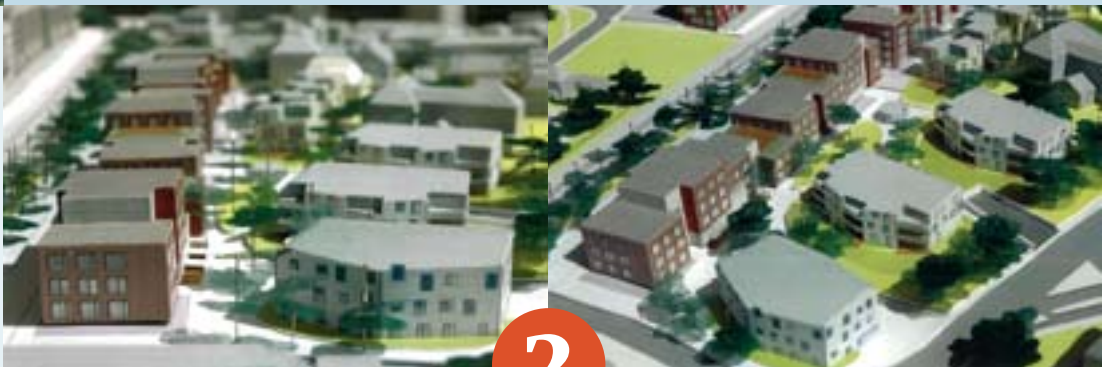

2

## Nota betere communicatie in het kort

De nota die het dagelijks bestuur aan het algemeen bestuur gaat voorleggen moet nog door het algemeen bestuur worden vastgesteld. De nota komt in het kort op de volgende punten neer:

- Alle voorstellen en in het bijzonder kredietvoorstellen zullen de toets der kritiek moeten kunnen doorstaan, zowel wat betreft de achterliggende overwegingen als wat betreft de doelmatigheid van de overheidsuitgaven.
- De gewestelijke website zal worden ingezet om de communicatie tussen de betrokken gewestorganen te versterken.
- Afsprakenlijsten en verslagen zullen in ontwerpfase geplaatst worden op de website.
- Afwijkende en minderheidsadviezen worden consequent meegezonden met de vergaderstukken en in voorkomende gevallen wordt voor deze stukken verwezen naar plaatsing op de website.
- De agenda van het algemeen bestuur wordt verdeeld in een formeel besluitvormend gedeelte en een informeel informatief gedeelte ter bevordering van de verdieping en de verbreding van het inzicht in de regionale ontwikkelingen.
- Van mandatering van het budgetrecht van het algemeen bestuur wordt om formele en materiële redenen afgezien. Het gewest heeft vooral belang bij versterking van de transparantie van het bestuur.

## Voorlopig ontwerp nieuwbouw gepresenteerd aan algemeen bestuur

Jurriaan van Stigt van Architectenbureau Loof & van Stigt heeft een voorlopig ontwerp van de nieuwbouw gemaakt. Bijl: "We moeten nu vooral goed invullen hoe het er van binnen uit zal gaan zien. Dat is natuurlijk reuze interessant. Je wilt immers een functioneel laagdrempelig gebouw neerzetten, waar het voor de medewerkers prettig werken is. Het gaat erom dat de bedrijfsprocessen handig in te richten zijn. Daarbij hou je rekening met de toekomstige ontwikkelingen in de organisaties en natuurlijk met de publieksfunctie die de GGD heeft."

Donderdag 12 oktober jl. heeft een informele algemeen bestuursvergadering plaatsgevonden. Tijdens deze vergadering zijn de plannen voor de herhuisvesting van het gewest gepresenteerd.

Frans Kolk en Jurriaan van Stigt hebben een presentatie gegeven. Frans Kolk heeft informatie gegeven over het bestaande en tijdelijke gebouw. Jurriaan van Stigt heeft de voorlopige ontwerpen voor de nieuwbouw gepresenteerd.

Voorbeelden van het voorlopig ontwerp zijn op deze pagina te zien. Over de voortgang van de herhuisvesting kunt u op de website van het gewest, [www.gewestgooienvechtstreek.nl](http://www.gewestgooienvechtstreek.nl) binnenkort meer informatie vinden.



# Economische ontwikkelingen arbeidsmarkt nadrukkelijker bij elkaar brengen

“De intentie is er om in de regio economische ontwikkeling en arbeidsmarkt vraagstukken nadrukkelijker bij elkaar te brengen. We zullen daarvoor een geschikt overlegmodel moeten vinden waarin niet iedereen vanuit de huidige overlegstructuren meedoet, want met zo'n dertig mensen aan tafel wordt het onwerkbaar in de praktijk gebleken.” Dat zegt Janny Bakker-Klein, gedelegeerde van economische zaken.

3

Janny Bakker-Klein wil kijken naar de  
meerwaarde in de regio



Janny Bakker-Klein

economische zaken en arbeidsmarkt

“We willen een minder vrijblijvend en kleinschaliger overleg met voornamelijk de betrokken bestuurders van de gemeenten. Er moeten immers wel besluiten genomen kunnen worden. Daarnaast gaan we voorstellen om in twee commissies (economische zaken en werk en inkomen) de voorbereiding van specifieke onderwerpen te laten plaatsvinden. Daarin kunnen andere partijen dan hun bijdrage leveren op basis van hun kennis en ervaring.”

“Ik heb met de meeste wethouders sociale zaken en economische zaken in de regio kennism gemaakt en gesproken over die zaken die een rol spelen bij het streven om tot een gemeenschappelijke aanpak van de economische ontwikkelingen in deze regio te komen”, zegt Bakker-Klein. “Economische ontwikkeling moet je naar mijn stellige overtuiging regionaal oppakken. Het gaat namelijk vrijwel altijd om thema's waar we als regio gezamenlijk meerwaarde uit kunnen halen. Maar er moet dan wel draagvlak zijn in de negen gemeenten om die thema's regionaal op te pakken.”

“Een thema waar we aan denken is bijvoorbeeld het vergroten van de toeristische mogelijkheden in ons gebied. Hebben we wel voldoende mogelijkheden voor verblijfsrecreatie of moeten er bijvoorbeeld meer hotels komen? Wat heeft eventuele uitbreiding van de recreatie voor gevolgen? Ook dat moet je bekijken. Hier betrek je dan mogelijk de VVV en recreatieondernemers bij om tot een goed plan te komen.”

## Krachtige multimediasector

Het gewest Gooi en Vechtstreek zal blijven werken aan de verdere ontwikkeling van een krachtige multimediasector. Het is een sector die goed is voor 16.000 arbeidsplaatsen waarbij Hilversum de trekker is voor de hele regio. “We moeten als regio gebruik maken van die sterke positie van Hilversum. Het is boeiend hoe we dat gaan invullen. Ik vind het vooral belangrijk dat we daarbij groot blijven denken en dus niet uitsluitend naar onze lokale belangen kijken. We zullen ons nog meer bewust moeten worden van de positie van onze regio ten opzichte van een stad als Amsterdam. Het is in ieders belang om de mediasector voor onze regio te behouden en te versterken.”

Het versterken van de multimediasector en meer aandacht voor toerisme en recreatie zijn twee onderwerpen die naar alle waarschijnlijkheid opgenomen worden in het regionaal economisch stimuleringsprogramma. Daarin wordt aangegeven welke projecten de komende jaren prioriteit hebben. Bakker-Klein denkt daarnaast ook aan het instellen van een werkgroep die gaat onderzoeken welke mogelijkheden er zijn voor de groep hoogopgeleide werklozen, van wie er relatief veel in het Gooi wonen.

## Bedrijventerreinen behouden

Vanuit het gewest wordt ook bepleit om de bedrijventerreinen die de regio nu heeft te behouden. Bakker-Klein: “Er is een neiging om bedrijventer-

reinen in te wisselen tegen woningbouw, maar daar moeten we heel voorzichtig mee zijn. Belangrijk is dat we een evenwichtige verdeling houden tussen wonen en werken. Woningbouw en economische ontwikkeling van onze regio moeten ook veel meer hand in hand gaan. We zullen bijvoorbeeld moeten kijken naar de aanwezigheid van betaalbare huuren koopwoningen, want dat is ook een belangrijk aspect als bedrijven de afweziging maken of ze zich ergens zullen vestigen. Net als de aanwezigheid van voldoende gekwalificeerd personeel.”

De zorgsector is in toenemende mate van belang waar het gaat om de werkgelegenheid. “Een gegeven is natuurlijk de vergrijzing. Dat is enerzijds een kans, maar anderzijds ook een zorg. De vraag is of we voldoende werknemers kunnen blijven vinden die in die zorg werkzaam zijn”, vertelt de gedelegeerde economische zaken. “De regio hoort, landelijk gezien, bij de koplopers als het gaat om de vergrijzing van de arbeidsmarkt en scoort het laagst op het aantal nieuw instromende jongeren. Het beleid zal er dan ook op gericht worden om de instroom bij de aantrekkende arbeidsmarkt uit de arbeidsmarktreserve te halen. Bakker-Klein wijst tevens op de ontwikkeling dat mensen steeds langer thuis blijven wonen en er dus steeds meer thuiszorg nodig zal zijn in de komende jaren. “Waarbij we er voor moeten zorgen dat er in de regio voldoende gekwalificeerde werkers in de zorgsector zullen zijn.”

## Betere afstemming wonen, maatschappelijke zorg en welzijn

Regionale woonvisie  
moet woningbehoeftes  
in kaart brengen

**Ben Hammer heeft als gedelegeerde volkshuisvesting de komende jaren twee hoofddoelen: het realiseren van een regionale woonvisie en het verbeteren van de afstemming tussen wonen, welzijn en maatschappelijke zorg in Gooi en Vechtstreek. "Ik zie een trend dat gemeenten elkaar in regionaal verband steeds meer opzoeken, zowel bestuurlijk als informeel. Samenwerken heeft vaak voordelen, want je hoeft dan niet allemaal apart het wiel uit te vinden."**



Ben Hammer

"We willen in de regio bijvoorbeeld knelpunten oplossen op het gebied van wonen, maatschappelijke zorg en welzijn", vertelt Hammer. "Vorig jaar is er een werkconferentie geweest waar we gekeken hebben wat we in regionaal verband allemaal kunnen aanpakken en wat lokaal. De komst van de Wet Maatschappelijke Ondersteuning (WMO) versterkt dat. Als regio maak je afspraken hoe je daar mee omgaat en stem je zaken op elkaar af. We gaan kijken of we die combinatie wonen, maatschappelijke zorg en welzijn op een of andere manier organisatorisch kunnen verankeren. Dat kan als onderdeel van het gewest, maar eventueel ook via een andere organisatie. Er gaat een denktank van ambtenaren en bestuurders aan de slag om een antwoord te geven op de vragen wat je ermee wilt bereiken en hoe je wonen, maatschappelijke zorg en welzijn het beste vorm kunt

geven bij overlegstructuren. Nog dit jaar willen we dat duidelijk hebben. Alle betrokken disciplines met elkaar laten vergaderen werkt niet. Dat is een veel te groot gezelschap."

### Niet te vaak met nieuwe regels komen

Het gewest is sinds 1994 formeel verantwoordelijk voor de woonruimteverdeling, waarvan de uitvoering in handen is van de woningcorporaties. De toewijzing gebeurt via Woningnet. Er staan 18.000 mensen bij Woningnet ingeschreven om in aanmerking te komen voor een sociale huurwoning. Van dat aantal zoekt een derde actief naar een woning, waarbij ook de mensen worden meegerekend die bijvoorbeeld een keer per kwartaal op een woning reageren. Bij de woonruimteverdeling wordt specifiek op de doelgroepen starters en doorstromers gemikt. Minimaal dertig procent van de

woningen wordt aangeboden aan inwoners beneden de dertig jaar. Hammer: "Het is vooral de markt die invloed op de regels heeft. We sturen wel bij, maar ik vind dat je niet te vaak met nieuwe regels moet komen. Dan wordt het allemaal onduidelijk."

### Prestatie-afspraken

De regio Gooi en Vechtstreek heeft te maken met een zeer krappe woningmarkt. De Regionale Volkshuisvestingscommissie (hierin overleggen de portefeuillehouders volkshuisvesting en corporaties over regionale aangelegenheden) gaat een regionale woonvisie opstellen. "Enkele gemeenten hebben al zo'n visie en dat geeft je goed inzicht in de mogelijkheden", aldus Hammer. "Maar je kunt met betrekking tot de woningbouw niet alleen naar de gemeentegrenzen kijken, je moet een stap verder gaan en als regio zaken met elkaar afstemmen. Dan kun je komen tot een goede aanpak van problemen als de vergrijzing en kun je met woningcorporaties prestatie-afspraken maken. Dat zal voor ons misschien best even wennen zijn, maar in feite doen we het natuurlijk al jaren omdat er nu ook al afstemming is wat waar wordt gebouwd. Met een woonvisie krijg je goed in beeld waar de behoeftes liggen."

Ook vanuit het perspectief van de arbeidsmarkt is het van belang om als regio goede huisvestingsmogelijkheden te hebben. Goede huisvesting voor de medewerkers kan voor bedrijven een doorslaggevend argument zijn om zich ergens al dan niet te vestigen. Hammer: "We hoeven niet de illusie te hebben dat iedereen hier in de regio aan het werk zal gaan, maar je moet wonen en werken wel in balans houden. Anders krijg je weer een te grote druk op de regionale infrastructuur."

# GGD-nota's basis voor gezondheidsbeleid in de regio

5



Don Bijl

## Werken aan een gezonde leefstijl

**De GGD Gooi & Vechtstreek is volgens gedelegeerde Don Bijl op een goede manier bezig en zal de komende jaren nog verder werken aan verbeteringen. Hij wijst op de nota Regionaal Gezondheidsbeleid volwassenen en ouderen en de gelijknamige nota voor de jeugd. Op basis van deze nota's wordt beleid gevoerd. "De nota voor volwassenen en ouderen is gereed, aan de nota jeugd wordt de laatste hand gelegd."**

Betrokkenheid van zowel GGD, de gemeenten als andere organisaties is nodig om projecten te laten slagen. Bijl: "Zo wordt nu hard gewerkt aan een campagne om te wijzen op de negatieve aspecten van overmatig alcoholgebruik door jongeren. Bij dit project zijn naast de GGD en de gemeenten ook de jongeren zelf, hun ouders, de scholen en de horeca betrokken."

Gezond Bewegen is ook een thema dat de komende paar jaar hoog op de prioriteitenlijst van de GGD staat. Bijl: "We moeten mensen dus overtuigen dat een andere leefstijl nodig is. Het gaat er juist om dat overgewicht relatief makkelijk te voorkomen is door gezond te eten, niet te veel alcohol te drinken en goed te bewegen."

Op 1 april 2006 is het Advies- en Steunpunt Huiselijk Geweld van start gegaan. "Er komen zoveel meldingen binnen dat de huidige formatie het eigenlijk niet aan kan", zegt Bijl.

"Triest, maar het voorziet dus in een behoefte. Ook hier vertolkt de GGD een centrale rol, omdat je het probleem met de nodige deskundigheid moet aanpakken."

### Betere wisselwerking

"De komst van het elektronisch kinddossier (EKD) vergt de komende tijd de nodige inzet van de GGD-medewerkers. In het EKD – dat op 1 januari 2008 van start moet gaan – staan alle gegevens van nul- tot negentienjarigen, waardoor de efficiency alleen maar toeneemt." De gedelegeerde constateert ook dat de wisselwerking tussen GGD en gemeenten enorm verbeterd is. Er is veel meer overleg en samenwerking, waardoor de gemeentelijke beleidsambtenaren en de medewerkers bij de GGD over dezelfde informatie beschikken en er geen misverstanden ontstaan, omdat er langs elkaar heen wordt gewerkt."

### Don Bijl: "Altijd relatie GHOR en GGD"

**Gedelegeerde Don Bijl van gezondheidszorg merkt op dat de GHOR (Geneeskundige Hulpverlening bij Ongevallen en Rampen) onderdeel is van de GGD-organisatie en dat er in zijn ogen altijd een relatie moet blijven bestaan.**

Om de bestuurlijke samenhang te vergroten tussen de verschillende organisaties die een rol spelen in de rampenbestrijding (met name politie, brandweer, gemeenten en de GHOR) is door de landelijke overheid besloten om zogeheten veiligheidsregio's in te stellen. In een veiligheidsregio fungeert een veiligheidsbestuur, bestaande uit alle burgemeesters van de regio.

Dat betekent dat – naar verwachting per 1 januari 2007 – de afdeling GHOR onder een ander bestuur komt dan de rest van de GGD, die wordt





aangestuurd door de wethouders gezondheidszorg in de regio. Het veiligheidsbestuur zal in eerste instantie verantwoordelijk zijn voor de brandweer en GHOR, en naar verwachting per 1 januari 2008 ook voor de politie.

Onder het veiligheidsbestuur zal een veiligheidsdirectie worden ingesteld, bestaande uit de commandant van de regionale brandweer, de korpschef van politie, de regionaal geneeskundig functionaris en een coördinerend gemeentesecretaris. Dat gebeurt per 1 juli 2007.

### **Dienstverlening ambulancevervoer verbeterd**

**De ambulancezorg in Gooi en Vechtstreek wordt voor alle gemeenten in de regio verzorgd door de Regionale Ambulancevoorziening (RAV) Gooi en Vechtstreek. Zeven dagen per week, 24 uur per dag zijn ambulances beschikbaar om hulp te verlenen.**

Don Bijl vertelt dat de RAV dienstverlening in de afgelopen periode sterk is verbeterd. Onder meer door de opening van extra posten in de Vechtstreek en in Gooi-Noord (nu nog in de Palmkazerne, maar dat wordt een nieuw te bouwen post op het terrein

van ziekenhuis Gooi- Noord). "Er is nu een aanzienlijk betere spreiding. Ook hebben we door het opgaan van de GGD-ambulancedienst en Broeder de Vries in één RAV-organisatie een kwaliteitsslag kunnen maken. Om op sommige plekken sneller aanwezig te kunnen zijn, maken we ook gebruik van kleinere voertuigen", aldus Bijl. Post Zuid, nabij ziekenhuis Hilversum, wordt in het najaar van 2006 uitgebreid. Het management en stafbureau zal vanuit het gewestkantoor in Bussum naar deze locatie verhuizen. De verwachting is dat het nieuwe hoofdkantoor van de RAV eind 2006 in gebruik zal worden genomen. Bijl verwacht dat

de nieuwe Wet op de ambulancezorg weinig invloed heeft op het reilen en zeilen van de RAV. "Er komen vooral extra eisen met betrekking tot de meldkamer, maar we werken op dat gebied al goed samen met politie en brandweer."

### **Groen landschap tussen Amsterdam en het Gooi: De Groene Uitweg**

**De Groene Uitweg pleit voor een open en groen landschap tussen Amsterdam en het Gooi. De provincie Noord-Holland heeft dit programma samen met een groot aantal partijen opgesteld.**

Don Bijl praat namens het gewest mee over dit programma, waarbij alle partijen vinden dat de bijzondere kwaliteiten van het veenweiden-, rivieren- en plassenlandschap behouden en verder ontwikkeld moeten worden. Zij stellen daarom voor om te investeren in natuur, recreatie, landbouw, water, landschap en cultuurhistorie.

"Je kijkt naar ontwikkelingen op gebied van weginfrastructuur zoals de discussie A6-A9, maar er is vooral oog voor natuurontwikkeling. Hoe kun je verschillende natuurgebieden met elkaar verbinden (zoals het gebied bij Ankeveen en het Naardermeer) en waar leg je fietspaden en fietsbruggen aan. Via De Groene Uitweg stem je meteen met een groot aantal partijen zaken af." Het programma is de inzet voor dit gebied voor de rijksprogramma's Noordvleugel en Groene Hart. Don Bijl heeft ook zitting in het overleg over het Groene Hart, onder leiding van LNV. Daar doen maar liefst 61 gemeentes aan mee. "Zo zorg je ervoor dat er afstemming is tussen de twee programma's en er geen overlap ontstaat."



# “Risico’s in kaart brengen”

“We hebben in vergelijking met andere regio’s niet zoveel knelpunten als het gaat om de externe veiligheid in onze regio”, zegt Dick Spel. “De inrichtingen die vanwege de externe veiligheid van belang zijn (ongeveer vijftig in totaal), zoals de LPG-tankstations, zijn in beeld gebracht en te overzien. We hebben twee bedrijven in de regio waar veel extra aandacht voor nodig is: Quest International in Naarden en Solvay in Weesp. De landelijke overheid wil met name na de ramp in Enschede dat lokale overheden zich bewust zijn van de risico’s van de aanwezigheid van sommige bedrijven en bedrijfsonderdelen en waar nodig maatregelen nemen ter voorkoming van ongelukken. “Dus moet je bewust zijn van de risico’s en die in kaart brengen. Hoe aanvaardbaar zijn die risico’s? Daar gaat het om. De bevindingen moet je ook kenbaar maken aan bewoners.”



6

Milieubeheer is een specialistische taak waarbij het juist goed is de samenwerking te zoeken

milieu

## Coördinerende rol gewest op gebied milieubeheer

Het gewest Gooi en Vechtstreek vervult een coördinerende rol als het gaat om milieubeheer. “Logisch eigenlijk, want het milieu is niet gebonden aan gemeentegrenzen”, zegt Dick Spel, gedelegeerde. “Milieubeheer is een specialistische taak waarbij het juist goed is de samenwerking te zoeken. Door samen te werken kun je ook grootschalige bovenlokale projecten opzetten, bijvoorbeeld op het gebied van energiebesparing.”

Spel noemt het project met zonnepanelen en een energiebesparingsactie op scholen. “Daar hebben negen scholen in de regio aan meegedaan, wat effect heeft op het milieu door de vermindering van CO2-uitstoot. De scholen worden er bovendien financieel beter van. We hebben nu bij het ministerie van VROM een aanvraag ingediend voor een energiebesparingsactie voor de lagere inkomens. Ook hier heb je weer te maken met de combinatie van een milieudoelstelling en financieel voordeel. Het mes snijdt aan twee kanten.”

Het gewest coördineert ook de samenwerking op het gebied van het Nationaal Programma Luchtkwaliteit. “We helpen de gemeenten de ins en outs van de problematiek op een rijtje te zetten, want als gevolg van wetgeving moet je wel aan allerlei verplichtingen voldoen. We hebben veel contact met de rijksoverheid en de provincie om de

veelal specialistische informatie boven tafel te krijgen. We delen de kennis tussen de gemeenten. Ook kun je bijvoorbeeld met de aanbesteding van het openbaar vervoer eisen stellen ten aanzien van de uitstoot van de bussen van de maatschappij met wie je in zee wilt gaan.” Spel wijst op samenwerking op het gebied van de handhaving. “Handhaving is een belangrijk punt, want we willen in de regio eenduidigheid. Wet- en regelgeving moet overal hetzelfde zijn. Daarom is er ook een nauwe samenwerking tussen gemeenten, provincie, politie en milieu-inspecties.”

## GAD: “Steeds weer kijken naar bedrijfseconomische en milieuvoordelen”

“We slagen er als Gewestelijke Afvalstoffendienst (GAD) prima in de bedrijfsvoering goed uit te voeren”, zegt Dick Spel als hij over de GAD praat. “We zitten niet bepaald stil, maar komen steeds weer met initiatieven om bedrijfseconomische en milieuvoordelen te behalen. We halen steeds meer afval op, maar de kosten zijn inmiddels stabiel. Dat is het resultaat van steeds meer gescheiden inzamelen van afval.”

Spel: “Momenteel wordt 65 procent van oud papier en karton gescheiden ingezameld. Om een sprong te maken naar tachtig procent gescheiden inzameling wordt er een derde minicontainer geïntroduceerd. Proeven hebben positieve resultaten laten zien. Ook blijft het mogelijk voor





Dick Spel

scholen en verenigingen oud papier in te zamelen. We denken hiermee minimaal vierduizend ton oud papier en karton extra in te zamelen. Voor papier krijg je bovendien geld terug en als het bij het restafval zit, moet je voor elke ton fors betalen.”

#### **Invoering zijlader**

Er zal in 2007 worden begonnen met de definitieve invoering van de zogeheten zijlader. Spel: “Het huisvuil kan sneller worden opgehaald door auto’s met een zijlader. Een ander voordeel ligt op het gebied van arbeidsomstandigheden. Er is voor de ophaalmedewerkers minder fysieke belasting en de zijlader maakt minder geluid. Door onze schaalgrootte is het zinvol om een

dergelijk systeem aan te schaffen.” Een proef met de zijlader is succesvol verlopen.

#### **Inzamelen GHA is speerpunt**

Het inzamelen van Grof Huishoudelijk Afval (GHA) is speerpunt in het milieu-programma van het GAD in de periode 2007-2010. Er zijn momenteel achttien stromen bij de scheidingstations, variërend van GFT, Klein Chemisch Afval tot aan hout, karton, hard plastic en elektrische apparaten. “We gaan bekijken of we nog meer kunnen uitsorteren”, vertelt Spel. “We willen alles wat nuttig is eruit halen en mogelijk hergebruiken. Daarbij kijken we ook of het zinvol is om Grof Huishoudelijk Afval op te halen. Kortom, wat is het prijskaartje dat er aan hangt?”

#### **Afvalinfopunt**

De gedelegeerde laat weten dat het Afvalinfopunt een goede start heeft gemaakt. Het is een mobiel informatiepunt waar mensen in de regio terecht kunnen met vragen over afvalscheiding en waar Klein Chemisch Afval als batterijen kan worden ingeleverd. Het Afvalinfopunt staat elke maand op achttien verschillende plaatsen in de regio en is bedoeld om de resultaten van gescheiden inzamelen te verbeteren. In 2009 moet 53 procent van het huishoudelijk afval gescheiden worden ingezameld. Daarmee voldoet Gooi en Vechtstreek aan de richtlijnen uit het landelijk afvalbeheerplan. In overleg met de gemeenten wordt bekeken of sommige haltes van het Afvalinfopunt eventueel moeten worden aangepast. Spel: “We zijn hiermee redelijk uniek in Nederland. Het mooie is ook dat je in samenwerking met andere partijen zoals Stibat, acties kunt voeren. In dit geval met betrekking tot het inzamelen van batterijen. Er is immers een gezamenlijk doel.” In de komende periode wordt ook nadrukkelijk gekeken naar de manier waarop in de toekomst met het Groente, Fruit en Tuinafval (GFT) moet worden omgegaan. Het verwerkingscontract loopt in 2009 af.

Spel: “Wat gaan we doen met die 25.000 ton. Vervoeren we dat naar Wijster of zijn er alternatieven? Misschien kunnen we nog meer scheiden of kunnen we energie opwekken uit het GFT? Het zijn allemaal vraagstukken die uitgezocht moeten worden.”



# Noordvleugel versterken



Milo Schoenmaker



7

**Burgemeester Milo Schoenmaker van Bussum heeft als gedelegeerde de portefeuilles Verkeer en Vervoer en Ruimtelijke Ordening onder zijn hoede. Hij heeft in die hoedanigheid veel te maken met de zogeheten Noordvleugel van de Randstad. Deze bestaat uit twee delen: het noordelijke deel met daarin Schiphol, Haarlemmermeer, de regio Amsterdam, Almere, het oostelijke deel de - 'NV Utrecht' - met Gooi en Vechtstreek, Eemland en de regio Utrecht. Schoenmaker wil de positie van het gewest in beide Noordvleugelgebieden versterken.**

ruimtelijk ordening en verkeer en vervoer

## Waarom vindt u versterking van die positie nodig?

Schoenmaker: "Omdat we als Gooi en Vechtstreek midden in het Noordvleugelgebied liggen en we onder meer te maken hebben met discussies over de verbreding van de A1 en het doortrekken van de A6 naar de A9. Die zaken kun je niet alleen als gewest bekijken maar moet je in een groter geheel bespreken, dus in het Noordvleugeloverleg. Individuele gemeenten zitten daar wel aan tafel en we zorgen er als gewest voor dat er afstemming tussen deze gemeenten is, maar we zouden zelf ook een stem moeten hebben en in dit geval een duidelijker profiel vanuit het gewest in de noordelijke Noordvleugel neer moeten zetten."

## Welke ruimtelijke vraagstukken spelen er nog meer?

Schoenmaker: "Als je kijkt naar de woningbouw zitten grote delen van de regio natuurlijk op slot in verband met de natuurlijke omgeving waarin we ons bevinden. Maar dat betekent niet dat er niks gebeurt. Bij de opstelsom van alle nieuwbouwplannen in het gewest werden we aangenaam verrast door het feit dat er in de periode tot 2015 zo'n tien tot elfduizend stuks zullen zijn. En dat niet door stukjes natuur aan te spreken, maar door te bouwen in de Bloemendalerpolder en in de bestaande plaatsen te verdichten. Gooi en Vechtstreek moet een regio blijven waar mensen met heel veel plezier wonen. Het groen in de regio blijft een sterk punt. We hebben de regiokaart dan ook niet voor niets de slogan 'van nature sterk' meegegeven."

## En hoe zit het met de werkgelegenheid?

Schoenmaker: "Dan moet je volgens mij ook weer kijken naar de Noordvleugel als geheel. Op internationaal terrein is er sprake van concurrentie met andere Europese regio's. Dan moet je niet alleen aantrekkelijke locaties hebben om bedrijven te huisvesten, maar spelen ook andere zaken mee zoals de beschikbaarheid van gekwalificeerde werknemers, de aanwezigheid van aantrekkelijke woningen en de nabijheid van voorzieningen en mooie natuurgebieden. We willen een aantrekkelijk vestigingsgebied zijn voor bedrijven. We werken aan de realisatie van nieuwe bedrijventerreinen. Er wordt binnen de regio ongeveer zestig hectare bedrijventerrein gerealiseerd. Dit is onvoldoende volgens de geraamde behoefte in het streekplan van de provincie. Er zal zo'n honderd hectare elders gevonden moeten worden, met name in Almere."

## Hoe staat het gewest tegenover het rechtstreeks doortrekken van de A6 naar de A9?

Schoenmaker: "We zijn regiobreed tegenstander van een rechtstreekse verbinding tussen de A6 en A9, ook als deze als tunnel zou worden uitgevoerd. Een verbreding van de A1 met extra aandacht voor een betere inpassing bij Muiden, bijvoorbeeld door een aquaduct, heeft de voorkeur van het gewest. Het belangrijkste is dat de knelpunten worden opgelost, waarbij het voorop staat dat het oplosend vermogen groter moet zijn dan alleen het oplossen van de huidige

knelpunten. Daarbij moeten we ook kijken wat we aan de A27 gaan doen, want die slijbt ook steeds vaker dicht. Overigens ben ik van mening dat de investeringen in een betere infrastructuur al twintig jaar geleden hadden moeten worden gedaan. Ook zonder de schaa sprong van Almere moeten knelpunten worden opgelost."

## Kan het openbaar vervoer een grotere rol gaan spelen?

Schoenmaker: "Hoogwaardige openbaarvervoerverbindingen hebben zeker toekomst. Ik heb het in mijn periode als raadslid en wethouder in de Haarlemmermeer gezien dat het werkt met de Zuidtangent. Een vrijliggende busbaan waar comfortabele bussen zorgen voor snel vervoer. Dan werkt het."

## Hoe belangrijk is de afstemming tussen de verschillende gemeenten op het gebied van verkeer en vervoer?

Schoenmaker: "Gewoon noodzakelijk. Wegen houden niet op te bestaan bij de gemeentegrenzen. Je moet soms nog verder kijken dan alleen naar onze regio. Als je bijvoorbeeld geen nachtelijk vrachtverkeer op de Diependaalselaan in Hilversum wilt hebben, moet je er al voor zorgen dat de vrachtwagens vanaf de A2 bij Vinkeveen de provinciale weg niet op kunnen. We gaan ook kijken op basis van gemeentelijke plannen waar in de regio eventueel knelpunten ontstaan, zodat we maatregelen kunnen treffen. Alleen door samen te werken kun je een goede doorstroming bevorderen. We zijn overigens wel goed op weg in de regio."

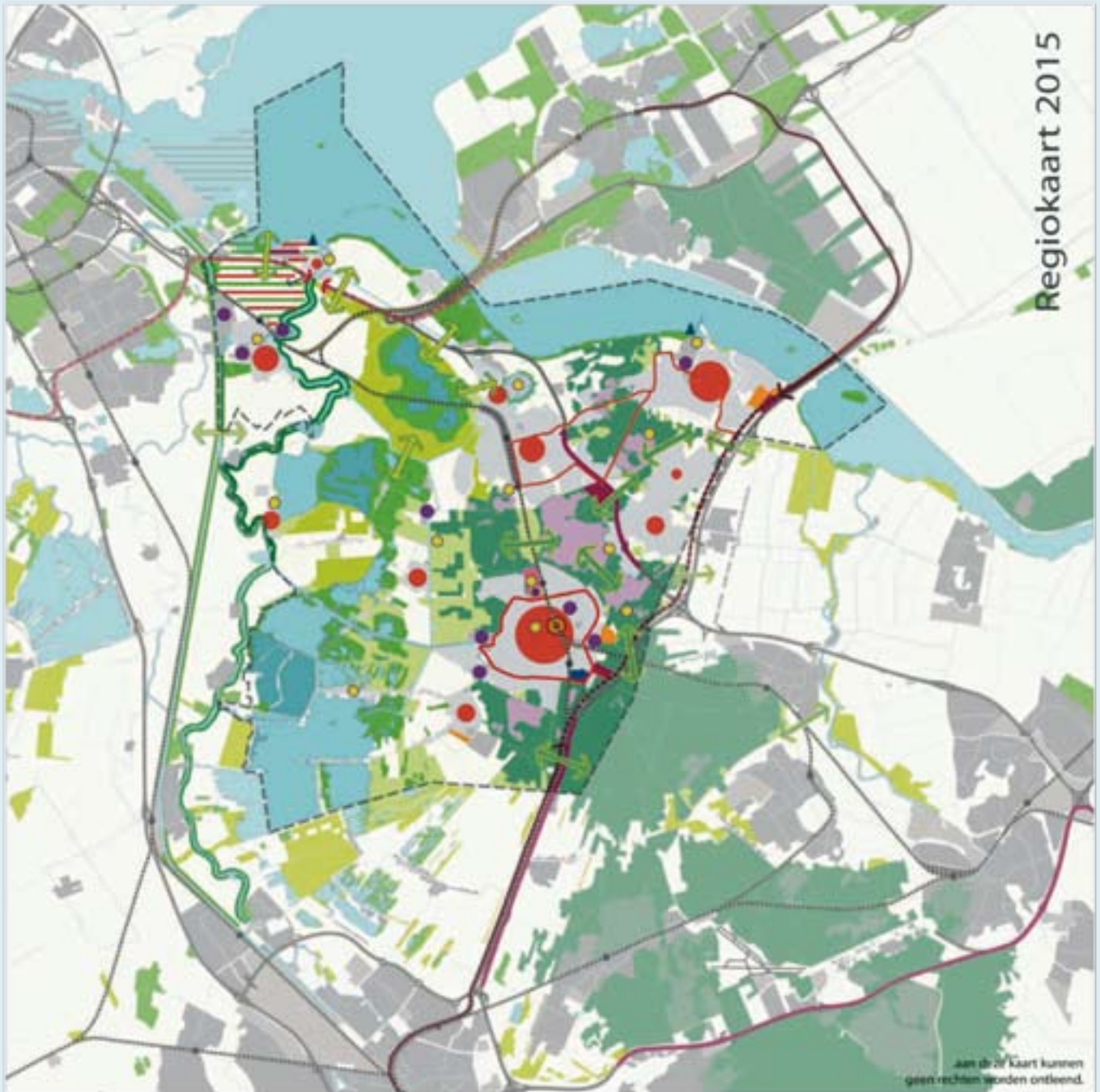

Aan de kaart kunnen geen rechten worden ontleend.

- |  |   |   |   |
|--|---|---|---|
| binnenstedelijke taakstelling woningbouw       |  | spitsstroken A1 en A27                        |  |
| nieuwe uitleg locaties woningbouw              |  | verbetering doorstroming buitenring Hilversum |  |
| taakstelling bedrijventerreinen                |  | aansluiting Bloemendalerpolder                |  |
| nieuwe werkgebieden                            |  | verdubbeling spoor                            |  |
| Mediapark                                      |  | Stichtselijn (verbinding Almere-Utrecht)      |  |
| arenapark                                      |  | OV knooppunt Hilversum                        |  |
| toeristische knooppunten                       |  | beperken barrièrewerking spoor                |  |
| nieuwe natte natuur                            |  | aquaduct Muiden                               |  |
| zoekgebied Bloemendalerpolder                  |  | instituut voor beeld en geluid (Hilversum)    |  |
| ecologische oevers Vecht                       |  | ecologische verbindingen Vechtstreek          |  |
| ecologische oevers Amsterdam Rijnkanaal        |  | HOV tracé (in studie)                         |  |
| ecologische verbindingen Gooi                  |  | uitbreiding jachthavens Gooi- en IJmeer       |  |
| verbinding Schiphol-Almere (Stroomlijnvariant) |  |   |   |



Het Gewest Gooi en Vechtstreek is een samenwerkingsverband van de gemeenten Blaricum, Bussum, Hilversum, Huizen, Laren, Naarden, Muiden, Weesp en Wijdmeren.

**Deze nieuwsbrief is een uitgave van:**

Gewest Gooi en Vechtstreek  
Postbus 251  
1400 AG Bussum  
Tel. 035-69 26 444  
Email [gewest@gg-v.nl](mailto:gewest@gg-v.nl)

[www.gewestgooienvechtstreek.nl](http://www.gewestgooienvechtstreek.nl)  
[www.gad.nl](http://www.gad.nl)  
[www.ggdgooi.nl](http://www.ggdgooi.nl)  
[www.ravgooi.nl](http://www.ravgooi.nl)

**Eindredactie**

Barbara van Gelder

**Tekst**

Willem Bakering

**Fotografie**

Marloes van der Haagen, Paul de Haan,  
Marjolijn Lamme, Carla Schoo en Rob Uijtjens

**Vormgeving en drukwerk**

Drukkerij Almere

8

## Bestuurders

column

**Je moet eerbied voor het gezag hebben jongen, zo werd ik opgevoed. In het dorp waar ik opgroeide woonde de burgemeester in een grote witte villa, met een soort slotgracht er om heen. Het gras altijd gemaaid als een golfbaan. Gemeentewerken.**

Een landhuisburgemeester, daar keek je tegenop. De afstand tot de burger was dan ook groot en als jochie zag ik de burgervader alleen tijdens de voor kinderen verplichte aubade op koningin-nedag. Oranje boven. Leve de Koningin. Een zware ambtsketting en een dubbele naam deden de rest.

Bestuurders waren boven ons gesteld en we moesten er maar op vertrouwen dat ze het beste met ons voor hadden. Zo heeft het toch nog wel een tijdje geduurd voor ik, de met de papepel ingegoten schroom voor het gezag, ben kwijt geraakt.

Natuurlijk was er de omslag in de zestiger jaren, maar het had natuurlijk ook met het werk te maken. Als je bij het Rijk of de gemeente gaat werken, komen de bestuurders vanzelf dichterbij. Burgemeesters kwam ik vooral tegen bij de aanwijzing van woonwagencentra in de deconcentratieperiode van de grote centra. Een burgemeester stond van blijdschap te springen toen

ik in mijn studentikoze eend kwam voorrijden. Of hij even de bestuurder van mijn deux chevaux mocht worden. Zo reden we samen, met hem als bestuurder, naar de woonwagenlocaties, herinneringen ophalend uit de studententijd. Gek eigenlijk, bij al die dienstauto's zit de bestuurder achterin. Een andere burgemeester bleef haar oranje Fiatje 600, een old timer trouw. Dat was een heel bijzonder gezicht op de gereserveerde parkeerplaats voor het gemeentehuis.

De bestuurders van nu zijn gelukkig veel dichter bij de burgers gekomen. Zijn de bestuurders van het gewest Gooi en Vechtstreek, die zich in deze nieuwsbrief presenteren, nu via de A6 of een ecoduct op weg naar de burger of naar nog hogere doelen? Gaan ze, zoals het College van Wijdmeren, op tournee naar de dorpskernen? Zijn ze bereid om met de voeten in de klei te staan en om in samenwerking de regiedoelen te realiseren? Deze nieuwsbrief geeft de visie en de richting aan van onze nieuwe bestuurders. Besturen ze vanaf de achterbank of voor op de bok, dat oordeel laten we natuurlijk aan u over.

Rolf Heuvigh  
Projectleider arbeidsmarkt/economische zaken